夕刊
臺灣日日新報
三月二十五日

スマトラ中部山嶽の殘敵三方より包圍
目下大殲滅戰を展開中

【メダン二十四日發同盟】わが陸軍部隊による北部スマトラ攻略は東西兩岸の諸要衝を迅速に占領　略々完了したが中部山嶽地帶に遁走し車輛約二百を有する敵がメダン西方約百キロの山間の小部落を本據としてゲリラ戰を行ひ執拗なる抵抗を續けるのでわが諸部隊は東西兩方面より進擊、包圍態勢を完成し目下殲滅戰を展開中である

又復モレスビーを空襲

【リスボン二十四日發同盟】カンベラ來電によれば二十四日朝またも日本航空部隊は三回に亙りポートモレスビーを空襲した、死傷者、損害の程度は明かでない

海鷲コレヒドール猛爆
同要塞全く孤立無援

【マニラ二十四日發同盟】わが海鷲はコレヒドール島要塞に對し連日猛烈なる爆擊を敢行してゐるが、二十四日またも大編隊で同要塞を急襲二十數發の巨彈を浴びせて森林深く隱された兵舍、滑走路、砲臺その他の軍事諸施設を大々に爆破炎上せしめ全部無事歸還した、一方わが砲兵部隊はマニラ灣封鎖の態勢を益々強化しつゝあり敵將マツカーサー既に去つた同要塞はこゝに全く孤立無援となつた

【リスボン二十五日發同盟】ワシントン來電、米陸軍省は二十四日朝多數の日本爆擊機編隊はコレヒドール要塞及びバタアン半島の米軍陣地を空襲多大の損害を與へたと二十四日發表した

比島の守備繼續不能
セーヤー前高等辯務官語る

【ヴイシー二十四日發同盟】アヴアス通信ワシントン電によれば前比島高等辯務官セイヤーは二十三日ワシントンに歸着したが記者團との會見で日本軍の濕かい武士道的行動を認めバタアン半島一角に籠城を保つ米比軍の前途につき悲觀的見解を表明して次のごとく語つた

日本軍當局は比島住民への食糧運搬及び米居留民中老人子供をマニラに避難せしめるため赤十字船をマニラに寄港せしめる件を許可した、比島の現状に關しては比島の米軍陣地は日本軍にとつては不落のものとは言ひ得ない、コレヒドール要塞の米軍は日本軍の攻擊に伴ふ損失を出來るだけ小ならしめんと努力してゐるがこれから先幾年抗戰を繼續し得るに十分なだけの資材や彈藥は持つてゐないのだ、米國の對比軍需資材供給は遠距離のため頗る困難なものとなら〔う〕

米、脫走外人船員を捜査多數を逮捕

【リスボン二十四日發同盟】ニューヨーク來電によればビドル司法長官は二十四日乘組船舶から脫走した外國人船員約八千名を捜査するやう米官憲に命令して既に多數の者が逮捕された、これ等脫走船員中にはノルウエー人、ギリシヤ人各三千名の外オランダ人、デンマーク人、英國人等が含まれてゐる、同米國當局は目下非同盟船舶の脫走とし〔て〕非合法船員のリストを作成、脫走防止方法等を攻究中であるといはれる

ロツキー山開墾地へ邦人を移駐す

【ベルリン二十四日發同盟】米官憲は太平洋岸カリフオルニア州の平原を開墾地たらしめた勤勉な日本移民を今や臨時、名の下にロツキー山中の新開墾地へ立退く〔や〕う強制しつゝあることが判明した、卽ちDNB通信ジユネーブ電によると在カリフオルニア日本人の多數がアリゾナ州のベーカーへ送られることとなり既にロサンゼルス附近在住日本人の第一班約一千名は二十三日夕、ロサンゼルスを出發した由、なほロイター電によると米陸軍は更に太平洋沿岸居住の樞軸國人のみならず西部奧地でも軍事的要地と認めらるる地域である限り在住樞軸人に對し午後八時より午前六時までの間は自宅に止まることを要するといふ禁足令を發布した

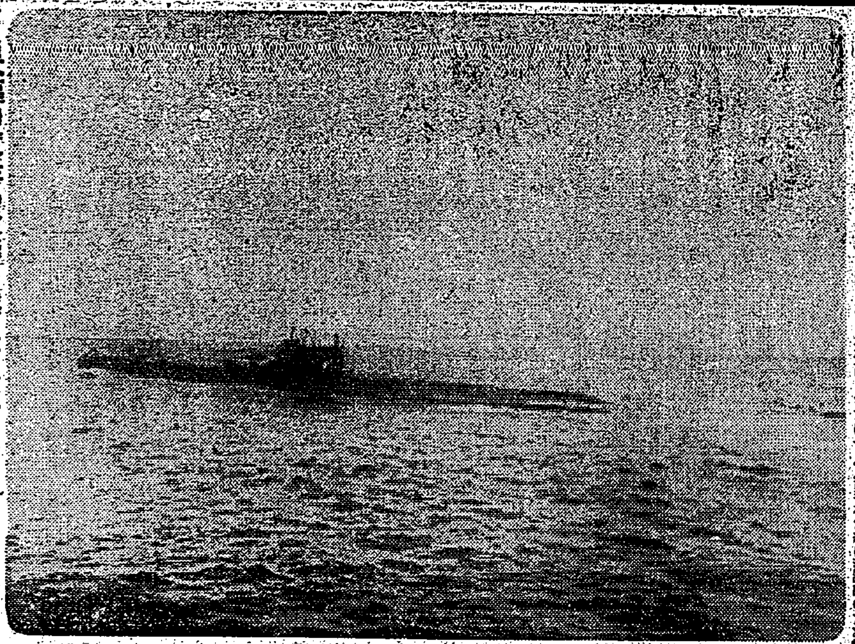

長驅印度洋の波濤を越えて大活躍の帝國潛水艦（海軍省許可濟第二七一號）

儼然たる北邊の守り
國境部隊の勇士を訪ふ

【京城發同盟】大東亞戰勃發して四ケ月、新東亞建設の聖業は着々進捗しつゝある時、過去〇年黙々として冬は零度零下三十餘度又は酷熱と疫病荒ぶ蛮境四千三百餘粁の日滿ソ國境をあらゆる苦難を克服しつゝ儼然と北邊の守りを固める國境部隊の勇士のあることを忘れてはならない、記者は三月十五日から十日間中田中佐指揮の下に國境〇〇、〇〇附近で行はれた朝鮮軍教初の警道演習に參加烈風を衝いて道なき道の強行軍、或は兵とともに起き伏して辛苦銀磨これら第一線將兵團の血の滲むやうな辛苦を身を以て體驗、この現地報告を綴る

ソ滿國境に向ひ三百餘の將兵が高射の眼をのんだ清澤江の畔に程近い國境の町〇〇を出發したのは十六日早朝だつたトラックに分乘した記者等一行十餘名は路々と砂塵を吹上げる烈風に目を細め殿軍の兵隊部隊を追ひながら將退五十キロの起伏スピードで走り續けること約〇〇時間烈風に重々しい國境の空氣が感じられるのを感じた、そこに國境を監視する豆滿江の流れが横たはつてゐる、河を隔てて向岸はソ聯だ、逃るりは山もなければ人家もない、茫漠たる曠野が果てもなく續いてゐるだけ……

眼前

に展がる、この對岸一帶はソ聯軍の不法越境に對し國の守備隊が血を流して一歩も讓らなかつた國境の山である、これに連なる沙草峰……

宿舍

の壁には部隊長の訓示が掲げられてゐる、兵は何時も緊張に包まれてゐる……

國境

近いだけに寄越された兵舍は……

國府還都二周年
卅日記念祝典を擧行

【南京二十四日發同盟】大東亞戰爭への協力を新たなる使命として國民政府は來る三十日輝く還都二周年を迎へるこの日大禮堂において記念祝典を擧行全國和平實現大東亞保衞完遂の決意を新たにするが、南京を始め各地においては二十五日より記念日たる三十日までの六日間に亙り慶祝大會を擧行、各種行事をも催し特に軍においては飛行機による宣傳ビラ撒布、ラジオ放送などを通じ大東亞戰爭の進展に伴ひ東亞聯繫の一大轉換と和平建國必成、東亞民族解放と中日提携の必然性を強調することになつた

漢口の還都記念行事

【漢口二十五日發同盟】大東亞戰爭の赫々たる戰果の下に南京政府還都二周年記念日を迎へる漢口では首都南京の慶祝に呼應し二十五日より一週間盛大な慶祝行事が展開される

最終の貴院本會議

【東京發同盟】第七十九議會最終の貴族院本會議は二十五日午前十時十分開會松平議長より開院式勅語並にラングーン攻略に關し去る十二日議長は本院を代表して參内恭しく祝賀言上いたしました

と謹んで報告の後、直ちに日程に入り堀田議院委員長より議院委員會の經過、次で一、函館本線余市驛・積丹郡余別村間鐵道敷設の請願外十八件を上程委員會採擇通り決定、次で一、日程第二十一衆議院議員選擧に關する建議を上程し

一、まる十四日日比谷公會堂における翼賛選擧貫徹演說會において行はれた内相演說の趣旨を伺ひたい

東條首相並に湯澤内相より答辯あり大河内輝耕子（研究）自席より滿足の旨述べ右建議を委員會に附託〔し〕同十時五十分散會

訂正　三月二十五日附朝刊一面の通常議會け今附記と題する記事中、無敵皇軍となすべきに脫落誤植あり訂正いたします

一、立候補者は推薦候補、被推薦候補となるのであるがこれは一視同仁の精神に反して面白くない

一、推薦制度は憲法に定められた公選の精神と相容れぬのではないか

大河内輝耕子（研究）一、來るべき衆議院議員選擧において候補者の推薦制度を採用するやうであるが果して推薦の公正を期し得るか

ブラジルの樞軸國人壓迫

【リスボン二十三日發同盟】ロイター通信リオデジヤネイロ電によればブラジル各州政府は樞軸國移民が多數居住するサンパウロ州には日本人クラブを閉鎖の上これを監視し、また重要工場附近に居住する日本人は退去を命ぜられた……

日佛印經濟交渉早晩解決する
矢野氏視察の歸途語る

【福岡發同盟】約一箇月に亙り泰、佛印を視察した前香港總領事矢野征記氏は二十四日午後一時四十分サイゴンより空路福岡に歸來左のごとく語つた

泰國内閣の改組成はピブン首相が政黨の全部的支持を得たので政府の一部入替を行つたのであつて實際には大した變化は認められない、各派に餘り影響されない泰國としては英國資本から脫却した今日日本と共に行動せねばならぬことは當然である、日佛印經濟交渉は二、三交渉の餘地が殘されてをり未だに妥結に至らない、その理由は日本は今まで佛印米を相當高値に購入してゐたが戰局の進展に伴ひ既に多額の米產地を獲得したのでその必要がなくなつたのに對し佛印側は從前通り米の高値買ひを希望してゐることと日本物資の多量の輸入を希望してゐるためである、しかし佛印としても日本と提携して行くより外に生きる方策はない今日この問題は早晩解決を見るものと思はれる

日本軍の作戰優秀
倫敦消息筋歎ず

【リスボン二十三日發同盟】ロイター通信が二十三日報ずる所によればロンドン消息筋はビルマ英軍の敗戰は結局日本側が作戰並びに實際において優れてゐる故であるとし左のごとく敍してゐる

一、大膽な戰術を用ひ新鋭部隊を逐次投入して優秀なる司令官と綿密な計畫をもつて作戰に當つてゐたこと

一、困難な地形における機動戰の訓練を積んだ精鋭を使用してゐたこと

一、巧妙な策略により奇襲を敢行し困難な地形を十分活用すること

米沿岸護送制實施

【ブエノスアイレス二十四日發同盟】最近相次で起つた大西洋における南米船舶撃沈事件に鑑み米海軍は商船護送の必要が叫ばれてゐたが、最近これが實施に着手したもの如く四月始め米國により出發することになつてゐるウルグアイ船「プレジデンテ・テラ」號（三六四〇噸）ロチア號（不明）コロニア號（不明）の三船に最初のリレー式護送が行はれる事になつたと報ぜられる、護送艦隊はモンテヴイデオからリオデジヤネイロまで英艦隊にレシフエ（ブラジル）まではブラジルの艦隊がその後米國まで米艦隊が夫々護送することになつてゐる

錫の產地バンカ島
珍し・日本人形も陳列
見聞記

【東京發同盟】バンカ島ムントクに二十三日共同報道班員が入つた、以下その見聞記である

錫の島復興近し　わが陸軍部隊はムントクに上陸、敵の抵抗を殆ど受けなかつたので無血占領の成功を收めた、その一部は直ちに島都パンカルピナン（ムントク東方百キロ）へ向つた……

ムントクにて

ムントクは小さい港町で商店が數へる位しかなく美しい緑の中の住宅地といつた感じである、綺麗した立派な道路が……

パンカルピナンにて

ムントクからパンカルピナンまで約百三十キロ、自動車で約三時間かかる……

東印度獨立の父
苦難のハツタ氏を語る

【東京發同盟】東印度諸島で「獨立の父」と仰がれインドネシヤ知識階級の有力な指導者であるマホメット・ハツタ氏はその抱懷する大亞細亞主義のため昭和八年末以來蘭印當局によりチモール島に監禁され、大東亞戰爭後はスカブミに移されてゐたが二十二日皇軍に無事救出されバタビヤに歸還、今や盟邦日本との固き提携の下に多年の念願であつたインドネシヤの建設へ力強く踏み出さんとしてゐる、同氏が昭和八年四月日本に渡り各方面の視察に斡旋の勞をとり親交のあつた元大阪府バタビヤ駐在員岩田喜雄氏は大森區の自邸でハツタ氏について次のやうに語つた

昭和七年の秋バタビヤ駐在員として滯在中バタビヤ第一の新聞記者をしてゐるハメツト・ライスを通じて或る晩家に紹介されたのはハツタである、彼はパダンのミナンカビウ族出身でその頃オランダ本國から十一年間の歐遊を終へて歸國、オランダの壓力と政府の彈壓の内に立つてインドネシヤ人のインドネシヤ建設のため地下に潛つて活潑な獨立運動をやつてゐる時です、三百年のオランダ統治によつてインドネシヤ人は財物と知識を喪失してゐる現状……

英護送船團大損害
伊軍雷撃機急襲

【ローマ二十三日發同盟】イタリア軍司令部は二十三日の發表において伊軍雷擊機が二十日マルタ島に向け航行中の有力なる英護送船團を發見し、これに大損害を與へた旨を明かにしたが、イタリア各紙は右戰捷を大々的に報道、特にチオルナーレ・デイタリア紙主筆ガイダ氏は左の如く述べてゐる

英護送船團は巡洋艦五隻、驅逐艦七隻及び輸送船八隻乃至十隻より編成の堂々たる船列をなして航行中であつたが、伊潜水艦一隻は最初にこの船團を發見しその後伊軍偵察機もこれを發見して行動を嚴重に監視した、二十二日午前右船團はカタニア及びベンガヂの中間水域を航行中であつた、伊軍雷撃機は數編隊に別れてリビア並にシチリアの基地を出動、獨空軍並に護衛の援助を得て右護送船團に對して猛攻を開始した、伊雷擊機は日沒と共に攻擊を一時中止したが翌二十三日早朝攻擊を續け二十二日の戰鬪において殘存する英小艦艇にしてマルタ島に向け敗走するものを攻擊した兩日の戰鬪において伊軍は英艦船の多數を擊碎或ひは破損せしめかくてマルタ島英軍補給の企圖を挫折せしめた

ハワイの食糧補給が問題化

【リスボン二十三日發同盟】ホノルル電によれば太平洋沿岸水域における日本潜水艦の活躍によりハワイと米本國との連絡が困難となつたため、食糧補給が重大問題化しようとしてゐる、卽ちハワイ諸島の食糧自給能力はその需要の三分の一に過ぎず、特にオアフ島は僅かに十八パーセントを自給するのみである、然も現在の貯藏食糧をもつてしては今後僅に六ケ月を維持するに過ぎずその後に來るべき食糧難をいかにして切り拔けるかは補給不足と相俟つて頭る憂慮されてゐる

軍官連絡會議

定例軍官連絡會議は二十五日正午より府會議室に於て陳儀、齋藤總務長官、田端參謀長、伊藤憲兵隊官の外西村秘書官、西村文教局長出席して午餐を共にしつゝ時餘に亙り懇談を遂げた

日本經濟聯盟南方產業調査委員會設置

【東京發同盟】日本經濟聯盟會では今回同會總裁の時局經濟對策委員會内に特別委員會を設け南方占領地に關する調査研究を行ふこととなつた、右は政府の南方政策に照應し大東亞建設遂行情况とも睨み合せて南方新占領地に關する經濟界としての意向を取纏め政府に提案せんとするもので、その大綱研究方針として

一、南方占領地經營の根本理念として東亞の共榮經濟原理を…

一、南方資源を活用すること及び内地產業との調整を充分考慮する事

以上を決定した、同委員會はこれを三部分に分ち具體的な研究を行ふ事に決定される

セーロン島米缺乏

【ベルリン廿四日發同盟】DNB通信廿四日の情報によればセイロン島はビルマにおける日本軍の戰果擴大により糧道を斷たれ、同國より米穀年需量の七十パーセントの供給を受けてゐた關係上、目下深刻なる米の缺乏に苦惱、對策の一策としてセイロン島英當局は米穀の販賣配給に對し嚴重なる統制を實施中といはれる

獨軍戰況發表

【ベルリン二十三日發同盟】獨軍司令部二十三日發表

一、ケルチ半島におけるソ聯軍の新攻勢は挫折した

一、ドネツ盆地における獨ルーマニア同盟軍は戰車を有するソ聯軍大部隊と交戰これを撃退した

一、東部戰線中央地區にある獨軍は連絡を失つたソ聯軍を殲滅したこの戰鬪は二日間に亙つて行はれソ聯軍は屍死者數千の損害を蒙つた、獨軍は捕虜多數を得た外戰車十五臺火砲三十一門その他多數の武器彈藥を鹵獲した

一、ソ聯空軍は二十二日飛行機五十二機を失つた

一、三月十八日より同二十二日に至る期間に獨軍は東部戰線においてソ聯機百三十七臺を破壞した

東京

大阪の教育視察就中……を持ち……

新鮮菌の活用

便秘を快通すると頭が輕くなる

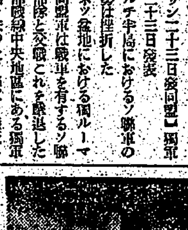

新鮮菌の活用　服菌　無代贈呈

イースト菌　關西直配部
マルキイースト菌研究所

商業奉公團 準則、事業決る
皇奉經濟部長會議開かる

皇民奉公會本部主催の各州廳經濟部長會議は二十五日午前十時より本部會議室に於て開催、本部岡山本部長、石井總務、大澤宣傳、林組織各部長並に關係參事、州廳支部長より各經濟部長全員出席、先づ國民儀禮に次いで山本本部長の挨拶あり、會議に入り

商業奉公團結成に關する件並に指示事項に就て種々協議を交し、更に山本參事より商業奉公團の諸成案概要、實踐事項に關する詳細なる說明をなし指示事項「衣料品の消費規正」については本部參事より說明、各支部よりは各支部下商業奉公運動に關する狀況報告、同正午過ぎ閉會した

商業奉公團結成に關する件

一、結成要綱（本紙十九日附朝刊掲載）

二、規程準則

第一條　本團は○○商業奉公團と稱し事務所を○○○に置く

第二條　本團は商業奉公團の綱領を體し協力一致商業報國の實を擧ぐるを以て目的とす

第三條　本團は其の目的を達成する爲左の事業を行ふ

（イ）公益優先の商業理念を普及徹底せしむる爲の事業

（ロ）統制遵守の徹底を圖る爲の事業

（ハ）企業合同の研究並に實施に協力する爲の事業

（ニ）配給の圓滑適正を圖る爲の事業

（ホ）消費者との連絡に關する事項

（ヘ）決戰生活運動促進の爲の事業

（ト）商業者子弟指導の爲の事業

（チ）其の他本團の目的達成に必要なる事業

第四條　本團は○○區內商業者を以て組織す

第五條　本團に左の役員を置く

一、團長　一名

二、顧問　若干名

三、理事　若干名

四、幹事　若干名

團長は皇民奉公會○○支會長之を指名す

顧問は關係官民中より團長之を依囑す

理事、幹事は適任者中より團長之を指名す

第六條　團長は本團を統理す

第七條　顧問は團長の諮問に應ず

第八條　理事は團長を輔け主要事項を審議決定す

第九條　幹事は團長の命を受け事務を擔當す

第十條　本團の經費は團費、補助金、寄附金其の他を以て之に充つ

第十一條　團員にして本團の目的に反する行爲ありたる時は役員會の決議により除名することを得

第十二條　本團に關する規程の制定並に變更は總て團長之を決す

三、單位商業奉公團に於て爲すべき具體的事業

一、錬成團育の爲の事業　合同朝禮の實施、錬成講座の開設、出征遺家族援護等

二、經濟統制協力の爲の事業　統制協力常會の開催、模範商店の表彰、座談會、講演會、研究會の開催等

三、消費者との協力により配給の圓滑を計る爲の事業　經營刷新に努むる事業等

四、配給能率向上の爲の事業　勤勞奉仕、特別講習會の開催、隣組との連携等

五、生產增强協力の爲の事業　食糧增產、工場方面勤勞奉仕等

六、商業再編成に關する事業

七、決戰生活運動實踐の爲の事業　家計費切下げ運動、厚生運動、納、厚生運動、勤勞奉仕等

八、[illegible]

四、指示事項

一、衣料品の消費規正に關する件　衣料品の計畫的生產及び配給制の發動並に消費の規正を期し內地に於ては通帳衣料切符制を實施せる[illegible]

生活相談所大賑ひ
近く專門委員を委囑

本月五日店開きした皇民奉公會中央本部の生活相談所は開所以來僅に二十日足らずだが利用者は連日ひきもきらぬ有様で臨田主事以下所員一同ことも天手古舞の嬉しい悲鳴をあげてゐるが、同相談所の專門委員多數も近日中に各專門部面毎に於て委囑を見る運びとなつてをり、決戰生活の羅針盤として一般人の利用を希望してゐる、尙二十三日迄に同所に於て取扱つた相談數は左の如くである

總取扱件數一七三、結婚一〇、職業八五、健康一一、法律一九、就學一九、家事八、人事二〇

この內解決濟みのものは七十二件約五割五分の好成績である

一意奮勵・重責を果す
藤岡新任軍報道部長談

二十四日着任した新任軍報道部長藤岡陸軍少將は二十五日午前九時、軍司令部三階の室に於て新聞記者團との正式會見を行ひ左の如く武人らしく簡潔なる談話を行つた

今回小官が圖らずもこの重任に服することになつたが、報道といふ仕事は全くの素人で爲に各位の御指導と御支援に俟つところ極めて多きことと信ずる次第ずとも自ら顧つて折角努力したいと決意してゐる、どうぞよろしく（寫眞は二十四日着任した藤岡新報道部長）

職業輔導、再教育强化
大日本傷痍軍人會 臺灣支部新年度事業決る

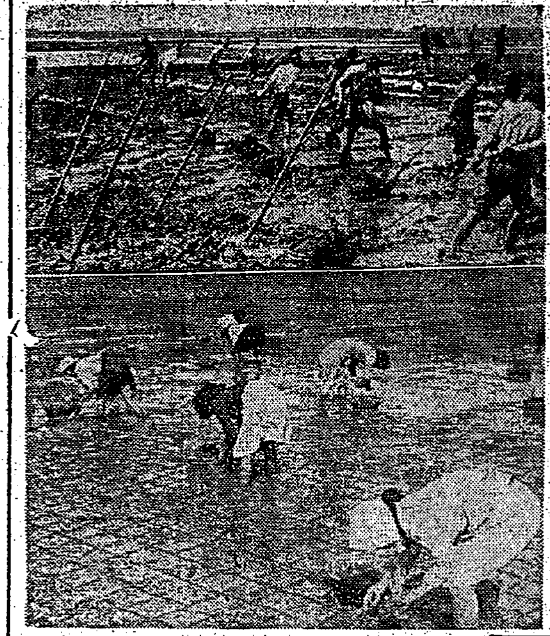

大日本傷痍軍人會臺灣支部評議員會は二十五日午前十一時から鐵道ホテルで開催、軍司令部より山城中佐臨席、支部長代理吉村金五郎氏開會の挨拶、次いで支部長の說明あり、[illegible]支部長と評議員の[illegible]、十七年度事業計畫案等を附議し、審議の結果何れも原案通り承認可決、次で懇談に入り正午過ぎ散會したが、十七年度の主なる事業は左記の通りである

▲會員に關する事業

一、戰傷病死者の祭祀　靖國神社參拜に因る戰死者の祭祀並びに臺灣神社竝に各州廳護國神社慰靈祭等に際し傷痍軍人會の參列其他に關する外本會長の弔詞を供す

二、會員死亡者の祭祀　會員死亡したるときは本會長の弔詞を贈る外一名に付五圓の香奠を供す

三、會員病傷見舞金の贈呈　會員中疾病の爲相當期間臥床せる者並大火水害其他の災害に罹りたるときは十圓程度の見舞金を贈呈す

▲會員及其の遺族家族の表彰　會員及其の遺家族にして傷痍軍人及一般國民の模範とするに足るべき家庭を表彰又は就職獎勵の爲傷痍軍人に對し記念品を贈呈して之を表彰するものとす

▲教養並錬成に關する事業

一、錬成講習會開催

二、中堅幹部講習會開催

三、會員の指導上遺憾なきを期する爲會員の連絡を密にし其の品位の向上と矜持とを保たしむる爲精神修養會を開催す

▲生活並職業に關する事業

一、巡回に依る傷痍軍人の實態調査

傷痍軍人の生活實情を審にし之が改善に遺漏なきを期する爲相談委員を傷痍軍人家庭に派遣し適確時に之が對策を講ずる

二、傷痍軍人健康診斷及職業調査

傷痍軍人の健康診斷及び職業調査に關しては醫療の援護機關と協力し遺憾なきを期す

三、修養資料印刷物、其の他冊子

作製配布會員の精神修養に資する爲適當なるパンフレット及び傷痍軍人並同遺家族等に對する各種の恩典及び便宜に關する事項を周知せしむるに便なる冊子を作製し會員其他關係者に配布す

四、職業輔導並に再教育等

傷痍軍人の職業輔導並再教育等に關しては國家公共團體等の利用に付周旋し且援護團體等に對し[illegible]

國防獻金【基隆電話】基隆市入船町では戰の陣頭で記念日[illegible]百五十八圓九十七錢を國防獻金として二十三日基隆市役所に提出した

驛頭・麗しい師弟愛
遺兒に盡す受持訓導の美擧

【岡山電話】岡山驛頭の見送り人を泣かせた感激の壯途に[illegible]二十四日午後岡山縣出身の陸軍上等兵石井正夫氏の遺兒、岡山市內[illegible]初等科五年生石井君は松葉杖に縋らねば歩けぬ不自由な體であるが受持の[illegible]訓導はなんとかして信者に紀頭の方法を講つてやりたいと據ねて[illegible]として中途のところやつと驛ひが叶つた、松葉杖を縋りと握つた信者を背負つて[illegible]訓導が驛の階段を昇つて行くのを見た人々もこの麗しい師弟愛に思はず泣かされてしまつた

私は足が駄目なのでお父さんのやうに軍人になることは出來ませんがその代り弟をきつと軍人にしてお父さんの意思を繼がさせます、このことを靖國の父に報告して來ます

[illegible]

義務教育 制に萬全の備へ
全島・新年度に九百四十學級增加

十八年度から實施される本島義務教育制に備へ、各州廳でこれが萬全を期してゐるが十七年度は初等教育豫算に[illegible]年目に相當し、實施を控へる昭和十八年度に就學步合を八十[illegible]に引上げしめる爲には[illegible]步合の向上を圖る必要があり[illegible]て十七年度の學級增加數を全島で九百四十學級と決定した、內譯は左の通りで各州廳[illegible]の實施により新設校も[illegible]

▲臺北州　一五八（第一二四、第二一四四）

▲新竹州　一〇九（第一二二、第二七五、第三三三）

▲臺中州　二〇〇（第一二二、第二一一二、一九八）

▲臺南州　二五六（第一二二、第二一二一）

▲高雄州　一六七（第一二、六八第二一、一四三、第三八）

▲臺東廳　一（第一二七、第三四）

▲花蓮港廳　二六（第一二三、第三三）

▲澎湖廳　一〇（第二、九、第三七）

臺北州下教員異動

臺北州では廿五日附で國民學校訓導[illegible]

時局的教材採入れ
國民學校 教科書出來上る
四月から三、四年に使用

【東京電話】國民學校の新しい教科書が美しく出來上り早速この四月から三年、四年生になる兒童の教室のお相手をすることになつた、今度出來上つた教科書は昨年出來上つた一年、二年生用、ヨイコドモ、ヨミカタ、カズノホン、エノホン、ウタノホン、テホンなどに續き三、四年の兒童に新秩序的な知識を系統的に吹き込む企圖の下に編纂が進められたもので出來上つたのは例へば修身の教科書

[illegible]

ヨイ子供の赤心
寫眞（上）堀江國民學校三年乙組一同の國防獻金（下）臺北市西門町子供隣組の慰問袋獻納、何れも軍司令部にて

下級官公吏に朗報
全島一齊に年度末賞與支給

臺灣總督府に於ても下級官吏の生活が大きことなく、勤務を捨と地方のため一層[illegible]もとりあへず內地に做つて判任官以下の下級官公吏に對し本府に於ける年度末賞與を來る三月三十一日附を以て支給することになつた、之は總督府の地位の俸給內に於て支給されてゐるので其の額ひとしては從來の比に比較低くなるが、之等に對して判任官以下[illegible]

けさの地震　サラリーマンの出勤時間を襲つた二十五日朝の地震は二十五日午前七時五十二分四十二秒臺北、宜蘭測候所發表[illegible]

看護助手第二次訓練終る

[illegible]

農民訓練所を視る
技術と農民魂注入
南方進出の鍬の戰士を養成

大東亞共榮圈確立のため人的資源の確保は一日も忽にはできない。[illegible]

戰士[illegible]

南方[illegible]

拓南[illegible]

蔬菜[illegible]

佛具獻納

[illegible]

汗の淨財を國防獻金

[illegible]

傷痍軍人、遺家族招き慰安觀劇會

[illegible]

新竹州下公醫會議

[illegible]

伊豆椿ポマード
何んといつても お手入れ 泊る[illegible] スッキリと

三國志
（赤壁の卷）
吉川英治作　矢野橋村畫

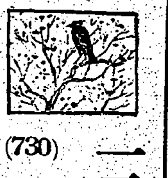

(730)

一擲三城（六）

[illegible]

兵器 西 鉛筆
日本で唯一の製造元専用特許製
家庭も職場から戰場の製圖から出來ます、鉛筆が立ててゐる[illegible]
三菱特許製圖鉛筆
三菱鉛筆

洋髮香油
ルル
黑椿
大阪製油株式會社

原料の精選
技術の優秀
設備の完璧
が品質を創る
ライオン歯磨こそ右の三條件にたゆまざる努力と研究を拂つてをります。
ライオン齒磨本舗
藥用ライオン齒磨

活性ヨード劑
大量のビタミンAD配劑
ヨード含有量日本の一五〇〇倍
榮養の增進を兼ねた
高度の治療劑
一回一粒
肺結核・肋膜炎
腺病質・神經衰弱

簡素の中に生彩を失はぬよう
これが現代女性の身嗜であります
お化粧も、レオンのお手當で、何時も簡素な素肌美をお備へ下さいませ
洗顏クリーム レオン

臺灣日日新報
本日夕刊共六頁

印度獨立の烽火揚る
各國代表東京に會合

【東京發同盟】皇軍の赫々たる戰果と餘りにも呆氣ない英米・蘭の敗北より東條首相の再度に亙る印度獨立運動支持の聲明により日本の眞意は廣く全世界に認識され「印度人の印度」建設目ざす獨立運動は今や印度全土に澎湃と捲き起つてゐるが東京に於ては亡命志士ラス・ビハリ・ボース氏を中心に東亞各地代表の會同を行ひ、強力な獨立運動を展開することとなり、既に上海代表アスマン・ビデラシング、香港代表テー・エムカン、エム・アール・マリック、マレー代表エム・ラガーロン、モハメシング、エム・エス・ギルー、エヌ・シー・ゴーホ、ケー・ビー・ケーメナンの諸氏の外タイ國、シンガポールなどからも續々東京に參集、大會は愈々二十八、九日の兩日山王ホテルに於て開催されるが、右につき同ホテルの印度獨立運動本部では二十五日次の如き聲明を發表した

大東亞戰爭の赫々たる戰果は世界の政治史・文化史・民族史を一轉して百八十度轉回せしめたが同時に民族的に、文化的に、宗教的に日本と不可分の關係にある我が印度は英國に對する過去の總べてを清算する絶好の機會に惠まれた、このことは印度國内及び印度以外の各地にある印度國民の全部が認識してゐる。印僑は二月十六日及び三月十二日の二回に亙り東條首相の印度獨立運動支持の聲明に接し且つ香港、マレーなど現地第一線將兵の公明正大な態度に接し敵性諸國將兵の暴状と比較し餘りにも明瞭なる正義の姿には只唯感激の他はない、われわれの信念とする「印度人の印度」建設の情熱は愈々燃え盛り各地に獨立運動の烽火が揚げられるに至つたが、今回東京に於ける獨立運動本部とこれら各地の連絡の結果、來る二十八、九の兩日東京に於て大會を開くこととなり、各地から代表者は本日到着しました

爪哇島再建を誓ふ
バタビヤ市長代理、軍を訪問

【バタビヤ二十五日發同盟】バタビヤ市長代理ハジ・ダフラン・アブゾラは二十五日午前わが軍政部に軍政監を訪問、市政再建方針に關する指示を受けた後、蘭印の統治下にあつては嘗て意見具申は全然許されず總督命令に服する外なかつたのに比し日本軍の處理に涙を流して感激し「東印民衆の更生をめざして市政再建のため欣然努力を誓ひます」旨を誓つて辭去した

技術院官制改正可決

【東京發同盟】樞密院審査委員會は二十五日午後一時半から宮中において開會、原、鈴木正副議長以下各顧問官、政府側より東條首相兼陸相、森山法制局長官、井上技術院總裁出席
一、技術院官制中改正の件（勅許局を商工省より内閣に移管する勅令案）を附議森山法制局長官より說明あり審議の結果、原案通り可決して散會した

伊軍戰況發表

【ローマ二十四日發同盟】伊軍司令部二十四日發表
一、二十三日發表の東地中海の海空戰において、伊艦艇隊は英巡洋艦一隻、驅逐艦一隻、國籍不詳の艦船一隻、一千噸級の商船一隻を確認、商船三隻を大破せしめた
一、右に續くキレナイカのシドラ灣における海戰で伊海軍は英巡洋艦一隻、驅逐艦二隻に命中彈を與へた
一、東地中海において伊空軍は二十三日未明前記海戰で大破を喫し遁走中と推定される英艦隊を發見、中型巡洋艦一隻に魚雷一發を、更に大型驅逐艦一隻に魚雷一發を命中せしめた
一、伊爆撃機隊は北阿アルトバ上空で英爆撃機隊を邀撃、カーチス戰五機を擊墜した

廿五日もモレスビーを空襲

【リスボン二十五日發同盟】シドニー來電に依れば、日本航空部隊は二十五日又復ポートモレスビーを空襲し爆彈を投下した

マテ（ダバオの東南）に敵前上陸
邦人十九名救出す

【マニラ二十四日發同盟】豪州より派遣せられたわが陸戰隊は去る十五日朝ダバオ東南四十哩のマテに敵前上陸、これを直ちに占領、同地に監禁中の邦人十九名の救出に成功した、一方比島方面哨戒中のわが艦隊はシブヤン海、ビサヤン海、スル海などを索敵中十六日プリンス・オブ・ネグロ（五、二二〇噸）及び三日後總一隻の敵船をそれぞれ撃沈した

猛烈なコレヒドール爆撃
黑煙マニラから望見

【東京發同盟】マニラにて二十五日發比島派遣陸軍、バタアン、コレヒドール要塞に潜伏する米比軍を爆撃すべくわが陸軍航空部隊は二十四日午前午後の二回に亘り○○機より成る爆撃機の編隊などに○○キロの爆彈を命中せしめ多大の損害を與へた、その猛烈な爆撃の壯觀は同島から遙か四十粁を隔てたるマニラ市を震撼せしめた、またマニラ灣上空に炎上する要塞施設の黑煙は夕刻に至るもマニラから望見された

我が艨艟堂々セレター軍港へ入港（海軍省許可濟第五十一號）

切符型錄專門
台北市京町二ノ二四
松茂印刷部
電話七〇二九番

翼政の公正な運營期待
首相、內相總選擧の所信披瀝

【東京發同盟】二十五日の貴族院本會議において大河内輝耕子（研究）より質問したのに對し東條首相並に湯澤内相より政府の總選擧に對する所信を披瀝したが要旨左の如し

大河内輝耕子　一、推薦の具體的標準如何、世上傳へるところによれば反東條思想の保持者、推薦會に反對したもの、反國體思想の保持者、世評よしからぬ者などは推薦せぬといふことであるが如何

一、推薦といふ方式を執る結果國内にかへつて摩擦を生ずることになるのではないか

一、推薦母體をつくつて議員候補者を選ぶといふ方法では官選議員をつくり上げる嫌ひがあるのではないか

一、推薦といふ方式を執ることは合法的な選擧干渉になるのではないか

東條首相答辯　大東亞戰爭下皇國未曾有の重大時局において行はせらるる今次總選擧の目標は大東亞戰爭完遂のため大政翼贊の精神に燃える有能なる人材を「翼新翼贊」なる強力な議會の確立を期するにありと信ずる……

公正　……

敬意　……

意味　……

湯澤內相答辯　……

けふ議會閉院式擧行
大戰下の議事全く終了

【東京發同盟】大東亞戰爭完遂に必要なる臨時軍事費豫算案並に明年度各種豫算案を議時下要望の各重要法律案の審議に當つて遺憾なく翼賛議會の面目を發揮した第七十九議會は最終日たる二十五日の議會は午前十時十分貴族院本會議を開き堀田議院議長より同委員會の經過を報告二十件の議案を委員會……

貴院皇軍慰問團派遣に決定

【東京發同盟】貴族院では二十五日の各派交渉會で皇軍慰問のため議員を派遣することに決定……

衆議院交渉會

【東京發同盟】衆議院各派交渉會は二十五日午前十一時より院内で開會……

衆議院の議事終る

【東京發同盟】今議會最終日を迎へた衆議院本會議は二十五日午後……

一、地方自治の振興充實に關する建議案（池本甚四郎氏外六名提出）外十七件

印度懷柔案の内容
クリップスの携行文書

【リスボン二十四日發同盟】ロイター・ニューデリー電が二十四日報ずる所によればクリップス國璽尚書の提行した印度懷柔案の內容左の如きものと見られる
一、英國政府は戰後直ちに印度を自治領となし各州議員よりなる國民議會を設置す
二、提案內容は大體において印度自由黨指導者サー・テジ・バハドゥル・サプルの提案に近いもので、國民議會の印度人議長には印度總督の直轄下にあり、國防相を除く總ての閣員に印度人が就任する。……

クリップスとの一問一答

【リスボン二十四日發同盟】ニューデリー來電によれば英戰時內閣代表クリップスはリンリスゴー總督……

查問委員會設置要請
英議會に提案問題化

【リスボン二十四日發同盟】ロイター通信ロンドン電によれば英下院各派議員六名は二十四日下院に對しマレー敗戰の經緯を調査……

地中海の勢力一變
英艦船は大損害

【ローマ二十四日發同盟】英國を始め英國國側が二十一日より二十三日にかけて行はれた東地中海の海空戰に樞軸國側海空兩軍の勝利により一變し作戰上英國に痛撃を加へた……

一、ジブラルタルよりマルタに至る西地中海航路は……

米兩屬艦の消息

【リスボン二十四日發同盟】ワシントン來電によれば米海軍省は……

東亞本然の姿に還る
南支最高指揮官聲明

【廣東二十五日發同盟】南支派遣軍最高指揮官は二十五日の沙面英租界行政移管式にあたり左の聲明を發表……

舊沙面移管式

【廣東二十五日發同盟】舊沙面英佛租界の行政移管式は二十五日午後二時舊英領事館前の沙面公園で擧行された……

商船十三隻擊沈
獨潜水艦大西洋に活躍

【ベルリン二十四日發同盟】獨軍司令部發表……
▲東部戰線　（一）ケルチ半島における赤軍の反撃はやや弱化せる……
▲大西洋及び地中海戰線　（一）獨潜水艦は米大西洋岸沖合で商船十三隻……

今こそ要望される
肉体の總力
齒力強化に…
ライオン齒磨

富士の電話機
富士通信機製造株式會社
型錄贈呈

中央公論社
東京丸ビル五階　振替東京三四番
【隨筆集】針線餘事・森田たま
【文藝評論】文藝の道・淺野晃
【評論集】バルザックの世界・杉山英樹
【傳記】幸田露伴・柳田泉
【傳記】北村透谷・舟橋聖一

早稻田大學 佐藤慶二著　最新刊
新時代の世界觀
新らしき世界觀の誕生!!
經驗的世界（最新刊）植田清次著
青年の哲學（廿八版）松原寛著
教學としての音樂（新刊）葛西千秋著
般若心經物語（新刊）榛葉元水著
觀音の精神（最新刊）河合謙太郎著
東洋文化と西洋文化（最新刊）田村德治著
近代思想の先驅者（五版）ジャーク・マリテン著・岩下壯一譯
同文館　東京小石川水道端

婦女界　四月號
特輯　最低點數でいくらくに着られる春の組合せ服とジレー
和服更生春の組合せ服ジレー
特輯　点數の上手な繰廻し秘訣
働く婦人ばかりの生活報告會
弱い幼兒の丈夫な育て方
南方の勝利をかたる座談會
南十字星の戰線
定價六十錢　婦女界社發行

社説

英の印度懐柔とソ聯の立場
奴隷資買人クリップス

一

クリップスが乗込んで恐らくは印度國民會議派の回教聯盟印度自治派等の各分派領袖と會見し、印度の對英協力制圖に最後の努力を試みることになつた。彼が携行せる案の内容は依然として明確を缺くが、彼が英勞働黨中の最左翼であり侵れて印度の同情者であるといふことが、彼が英國人でないことの證明でないかぎり……その携行せる案も亦英國の利益を主題としてゐることは蓋し想像に難からぬところである。從つてクリップスの動印決定以來、逆に印度獨立各派の反英熱が勝利となつたのも、必しも對英奇僻とステュアとばかりは解せられないのであつて、國民會議派の指導者、ジンナの激烈なる反英聲明、ガンヂーの網羅的反英語等、クリップスの前途には今後同様困難な困難と障碍とが横はつてゐると觀ねばならないだらう

二

右ことに見落すことのできないことはソ聯の微妙なる立場である。由來ソ聯の印度進出の野心は一朝一夕のことでなく、パミル高原を頂點として天山、カラコルム、ヒンヅークシ、スリアン四山脈が恰も十字形をなして破するところ、印度、アフガニスタン、ソ聯邦は超ゆべからざる天然の國境を形成してゐるとは謂へ、アフガニスタンを通じてソ聯邦の脅威は直接印度の背側面に迫り、コミンタン支部の活躍と相俟つてこれまでも屢々英ソ葛藤の原因をなしてきたことは已に世界周知の事實である。辛か不幸か、印度の植民地的後進性は藩王國の存在による封建的諸制と相俟つて、共産黨に活躍の餘地を與へず、近年に至つては共産黨自體一國民主主義革命論の必然性を清定し、黨員の多くは國民會議派其他民主主義革命運動の組織の中に吸收され、又國境の不安も獨ソ開戰と同時に解消し、ここに一應は英ソ葛藤の原因も消滅した形ではあるが、將來印度に於ける英勢力の後退に伴ひ、再びソ聯勢力の浸透を見ることは［illegible］

三

かく考へるとき、クリップスの印度特派に於ては、蔣介石が一役買つて出たやうに、スターリンもここにも看取されるのである。アフガニスタンの分割支配を要求しおいては英勢力の後退にとつて替り印度を支配せんとする野望に燃えつつありともみられるのである。しかもソ聯は五、六月の頃を期して行はるべき獨逸の所謂春季大攻勢に對して、トルコの向背が昨今の如く極めて不鮮明なるとき、アフガニスタン印度を通する英米の對ソ援助物資補給路を確保しておくことは、絶對に必要なのである。老猾スターリンが、この物資輸送ルートを確保するとともに、あはよくばアフガニスタン、印度をもその勢力下に置くべく、ひそかにクリップスを使嗾して英國の印度よりの後退を策し、又その老猾さに於てスターリンに優るとも劣らぬチャーチルがクリップスを通じて印度を懐柔し、その勢念ルートをソ聯に解放することによりつて對獨戰爭を一にソ聯の犧牲によつて遂行せんと一石二鳥の效果を狙つたのも亦極めて老巧なる手段といはねばならぬ。かくて印度には英帝國からソ聯邦へ一步に奴隷の如く賣らんとしてゐるのであるがこの奴隷賣買人こそ誰あらう一印度に尤も深き理解と同情を有すると云ふ大英帝國國璽尚書クリップスその人である。

″產組″聯合會創設へ
注視される資金計畫と事業運營
臺灣の發展過程を見る

近く產業組合聯合會の創設をみんとして臨時下民生活と最も緊切な關係に在る本島產組界の動向には多大の關心が拂はれる。從つて同聯合會の資金計畫を中心にその事業經營には各方面より深甚の注目を寄せてゐる。今本島の組合數を概觀的に概觀してみると昭和十六年六月末現在の總數は五百一その中販賣組合は信用が四十六、販賣が一、購買四十、利用は四である。販賣組合は販賣無く販利八、販利一、販利三、信販無く信販三、信販購無く信販利七〇、信販利一、信販利二百九十七で之を大正二年以來の發展經過にみれば本島產組界の創設時代は主として生產資金供給としての機能が發揮され、信用事業組合は大正十三年迄は飛躍的增勢を辿り同年末現在の二百三十七組合を頂點にその後再び下降狀態に陷り、同十四年以降は年々減少し昭和十四年は五十組合、同十五年は一聯四組合を減じ四十六組合となつてゐる。而して大正十三年頃より信用販賣事業の兼營した販賣購買利用組合その他兼營組合は昭和十二年の總數は當時の［illegible］ひは三種兼營組合は昭和六、七年頃を契機として再び下降線を拔いた後特に注目される點は昭和初年頃の著實な發達振りで大正一年末に於ては僅三組合を數へるに過ぎなかつたものが同六年には十、同十一年には二十一、昭和一年二十七同八年には三十五、同十三年には三十七、同十五年三十九となり昨年六月末には遂に四十五を算へてゐる。此の傾向は戰時下市街地の國策線に沿つて購買組合が愈々その機能發揮に拍車しつつある事を意味するもので、本島の產組界［illegible］

伊勢神宮參拜
張特使一行京都へ

【宇治山田發同盟】神都に一夜を明した滿洲國謝恩特派大使張總理一行は二十五日早朝起床宿舍神宮館が心盡しの朝の膳日本料理を悦んで賞味した後直ちに旅舍の表に出て伊勢神宮に向ふ參拜のため午前九時自動車で宿舍を出發、外宮に到着して滿洲國を代表して五色の幣帛を奉り特別太々神樂を奏して參拜、次で內宮に向ひ永野三重縣知事の案內で雨上りの清々しい玉砂利を踏んで肅然と參拝道に拜列歡迎する一般參拜者の群にいちいち會釋に一拜を送らした後一の鳥居前で手水を使ひつつ參拜を終へ數拜した後日本の大御前に滿國十年の興隆を念じ一億一心大東亞戰爭完遂の祈願をこめ特別太々神樂を奉納して正午近く一旦宿舍に引返し午餐の後午後一時二十二分山田驛發列車で聖地に名殘を惜みつつ京都に向つた

戰爭遂行重點主義
新年度市街庄豫算內容

本島十七年度市街庄一般會計豫算總額は六千二百六十三萬餘圓で前年度に比して四百八十四萬餘圓の增加となり、その內容を檢討すれば決戰態勢の時局色を非常に濃く示して居る。即ち歲入に於ては非常時態に彰應し得る如く借入金を始め寄附金、繰入金、前年度繰越金、諸收入を極度に抑制し前記五項目のみで前年度に比べ四百七十一萬餘圓の減となり、戰力作ある財政確立に意を注ぎ、その反面時局の要請に依る各種施策に對應すべく交付金、國庫補助金、州費補助金に於て約百二十萬圓を增加、市街庄稅其の他自然增と相俟つて結局前記の如く四百八十四萬餘圓の增を示した。一方歲出に於ては、十八年度より實施される義務教育に備へ、教育費にて二百七十萬圓其他經常費にて三十萬圓の增加、またその他部分［illegible］百一萬圓、臨時部においても十八萬圓、基本財產造成費の增加した。これに反し經常經費にて土木費約百八十二萬圓、社會事業費七十二萬圓、基本財產造成費九十八萬圓といづれも減少、戰爭遂行の重點主義を加響に示して居る

南部ルソン宣撫行記
隨所に協力の熱意
印度の志士比島を襲む

一千五百粁の大炎熱行

【マニラ廿四日藤本特派員發】南部ルソンの治安狀況視察のため記者は去る二月中旬文藝家者坂崎次郎氏、新人寫家鈴木氏、宣撫部員等と共に第二部隊宣撫班長の指揮する宣撫工作班と一緒にマニラを出發、三週間の旅行を終へて九日マニラに歸還した行程一千五百キロ、以下斷片的に綴る宣撫工作の旅行日記である

二月十七日 比島の老志士リカルテ將軍の郷里マヌエル・ドミンゲス氏を交へた一行三十四名は早朝マニラを後にして南部ルソンに出發した、ピコヤンの街でささやかな食事をすませる。この邊りの街道はちよつとした家の軒先を利用或は露天商の店が店の上に野菜、バナナ、みかん、石炭たどを列べて賣つてゐる、人もあまり通らないやうな山道にもこのやうな店があるのは少々驚いた、午後六時すぎマニラを距ること百五十キロの地ハグビラオの東南で不幸にも後繼するトラックが故障して永原宣撫班長等四名の宣撫部員を出した、これがため目的地アチモナンに向ふのを斷念して後援を受け此處に一泊する、このあたりの住民は殆ど復歸して生業を營んでゐる、皇軍進駐の眞實もよく理解され十一日の紀元節の日にはこの邊の比島民が皇軍宣撫班長を迎へ感謝を捧げた、なほ實質ある態度を以て彼等の尊重を叫び誇りながら和やかな親善風景を見せてのことである

十八日 朝五時、鈴木部長と三三五五連立つて或る小さな教會に入る參詣するもの千餘、その中に若い女の多いのに驚いた。何れも黒いベールを冠り祈りを捧げて靜粛な朝の一齊を捧げた、その信仰の深さに驚くと共にこの國民の宗教に對する根強さをはっきりと知る思ひであった、一行はアチモナンに向ふ、途中ケソン國立公園の山道を右に左に折れて走る、車上に直進の比島風景の突きささるもの中に點するのが見える、これはこの地を占領したわが兵の記念として［illegible］

十九日 「人は［illegible］」の歡迎に感激して任務を遂行せよ」との長島部隊長の指示に宣撫工作を新たにして宣撫行をつづけたところの住民は非常に親日的、道みちに到着するや一々丁寧に挨拶をする、我宣撫員由由の親切さには一つ實に至るさまじい驚嘆であつた、外部宣撫班長の斡旋によつて我［illegible］

二十日 萩原中尉の案內で、この日はリアノの山部をたづねる、この田舍にある駐屯部隊がいづれも都會風の宣撫をしてゐるのをみて、ここでアメリカの風習が入り込んでゐるのかと思ひ暗然とした、平すぎ〇〇部隊に暇を告げて美しい椰子林の中を縫つて南進する、途中去る日アチモナン上陸部隊が奮戰した皇軍將兵の新しい墓標があちらこちらに立つてゐる、車の中から默禱を捧げ冥福を祈る、夕景グイナヤンガンに到着、ここから見るプリアスの港は瀬戸內海に似て美しい。住民の數が激增に驚歎してゐる

二十一日 靜かな南の海を渡つて夕景ペサカオに到着、夕陽を浴びて南カマリネ州の首都ナガに到着、前方に楽間山に似たイサログの山が見え平原が擴がり、ここが一つの港だといふ感じが少しもない。午後七時半ナガに滞くプラスペンドが我々を歡迎して吹奏樂を演奏してくれた、この地方は米、麻、砂糖等の產出が多く、南ルソンの主要都市として日本人の活躍も目覺ましく戰前六十餘名の邦人が活躍してゐる

二十二日 ナガ［illegible］

二十三日 今日から本旅行の宣撫行が始まる、朝カナマンの小學校に、カラバンガの敎會前に午後さらにパパイカの海岸に、マラガオの市場に、比島軍の手を交へた和やかな宣撫座談會が開かれたパパイカの港には遠く日本から來る漁船もあり、附近は海老の漁獲が非常に多くこれを主としてマニラ方面に輸出されてゐる

二十四日 自動車を船に乗せてビコール河を渡るときニッパの茂る河岸から歡呼が湧き出して來た、比島に來て我々に始めて歡を見た國民はこの時［illegible］

二十五日 石黑部大尉、等と共にこの地方で大勢力を有するナガ教會を訪ねたが、神父等の生活がかかく素朴なもので、どうして皆んな生活が出來るのかと不思議さに思へた。夕刻邦人有力者との懇談會を開く、戰前の邦人の力は實に強力で、最後を皆と共に［illegible］

二十六日 ナガの町に別れを告げて北進ダエトに向ふ、途中［illegible］

二十七日 夜來の豪雨も朝はからりと晴れて椰子の木も生々しく輝きて綠色だ、かうした椰子林の中を車は走つてパツトの村からサンビセンテ、更にインダンの町に著むインダン地方の特質は日本人に［illegible］

日光浴をやつてゐるもの、生活はどうかと訊ねてみると「山にかくれてゐるより樂だ、日本人會の人々は親切です」と感謝してゐる、ここの日本人は戰前もやはり產業組合を組織して商業を續けてゐる、夕景ナガ公園の國營で大宣撫座談會並びに演藝會を開く、集まるもの實に一萬餘名、熱心に聽いてゐる姿に新しい比島建設に邁進するのが頼もしかつた

これがダエトから來た邦人の點呼を一行であつた、夕景ダエトの中央廣場で北カマリネス州知事カルロス・アスクチ氏司會で宣撫座談會を開く、參集せる群衆に交つて起つた氏は約三十分間アメリカの壓制打破、皇軍恩惠の感謝等を述べて群衆を盛つた、この町に來て宣撫の活躍は警察が最新を使ひ國の淸潔を宗教に［illegible］

二十八日 ダエトを發つてラボに行く、かないい女學生達のスペイン節などを擧つて聞かせてくれた、［illegible］

三月一日 ダエトを後に再び［illegible］

二日 ナガを後に南進ダエトへ［illegible］

三日 ［illegible］

四日 レガスピーを發つて南進ソルソゴンに向ふ［illegible］

五日 早朝七時ソルソゴンを出發、石黑部隊長と共に名将ラバナ［illegible］

六日 タバコを出發イリガに向ふ、マヨン富士の姿を現はしとても美しい、イリガでは住民が手に手に日の丸の旗をふつて［illegible］

七日 ナガを發つて眞東、道路は［illegible］

八日 思ひ出の南ルソンの地と別れることとなり、ナガを後にペサカオより船で夕景ギナヤガンの波止場に着く

九日 午前七時、祭雨の中を出發一路マニラへ急ぐ、皆つてわれわれに淋しい眼を投げてゐた住民も、今は喜びを顏一ぱいに現はしてゐる、子供たちも「マブハイハポン」「バンザイ・ニッポン」と叫んでとびかかる樣に寄つてくる、田園の稻はすでに刈られてゐる、牛車が列を作つて道を通つてゐる、すべてが復興の途に進みつつて見える、この生米、雨から村へ村から雨へと一千五百キロを踏破して夕暮らく漸くマニラに歸つた

（大本營許可濟）

絹絲の南方進出
輸出の根本方針決る

【東京本社電話】南方に於ける絹業の新秩序建設と相俟つて生絲の南方進出は既に一部計畫化を見たが、より以上の進出が期待され最近各方面に於て熱心なる研究が行はれて居るので蠶絲業の如き指導方針を以て臨んで居る、即ち南方向生絲の使用途を考慮し

一、登錄された商品の優先的輸出を行ひ

二、南方向製品の調査會を設け公司を行ひ

三、輸出機關會社と連絡をとり各業者の生產ストックを行ひ公益的に之を行ふ

但し今後一般に輸出統制に推移することとみられるが、勿論諸取引共市場等の關係である限り國際の需要に應じ將來は大いに期待されるものである

行政權限統制會へ
懇談會席上岸商相言明

【東京電話】重要產業統制會協議會では二十四日丸ノ內工業俱樂部に於て岸大臣との懇談會を開催、民間側より伍堂鐵鋼統制會長、豐田紡績統制會長、山下金屬工業統制會長、大河內機械統制會長など出席、先づ岸大臣より挨拶があり、次いで岸商相は大東亞戰爭の勃發により統制會の使命はいよいよ重大であると同時に內外情勢の一層に處理していよいよ一段の工夫を要することを要する、もつて統制會はこの組織並に運營に於て新事態に對處して今後益々多くを統制に期待するものであると述べ、終つて統制會の運營に關し懇談を行つたが席上政府當局と統制會との間に世上で取沙汰された諸懸案は統制會の權限强化に依る如く統制會にその運營如何を云々することなく率先して行政權限の一部を移讓し以て統制會を育成、地方官廳事務を簡易するなど既定方針に向つて邁進する、また第二次指定が發令された時には日本の重工業は正に統制會を基軸として運營されるのであるから今後ますます統制會の實績を期待すると述べ、時局の認識並に國家管理と統制會との間には世間の誤解する如く必ずしも矛盾はない、國家の强力なる統制を行するに當つては統制會の協力を要請し、政府當局に協力すると共に希望を明らかにした、時局要請では三十一日統制工業統制會に統制する官民協議會を大阪において、また東京においても同じく開催する

米穀納入協 會の移轉先

米穀納入協會米穀納入協會は米穀局內の一部事務所を置いて居たが、米穀局の自然的機構改革に伴ひ事務所の本館を新設する事に決定二十七日移轉することとなつた

新設 日本大學醫學部豫科

◎願書受付 四月三日迄
◎試驗期日 四月五日
◎試驗科目 國、英、代數、幾何
◎場所 東京市板橋區大谷口 日本大學醫學部
東京市神田區駿河臺 日本大學病院

百名募集
案內書郵券三錢

南方開發金庫
正副總裁の″力量″
″大物主義″を建前の銓衡事情

【東京電話】南方開發金庫の總裁副總裁については同金庫が新しく大東亞建設の紫々たる成果を裏づけるための占領地における通貨の發行に從ふ金融機關でもあり且つは占領地行政に不可缺の人材が起用さるべきものでありこれとの政策も考慮して大物主義を建前として大藏省側に於ても各方面に人材を求めてゐたが今回佐々木氏を起用することになつた。佐々木氏は實業界から將來を嘱望されて所謂實業家に協力して來た銀行家であり、且つ前記條件を兼ねそなへた人として內地金融界の實情に就ても精通してをり且つ元第一銀行頭取佐々木勇之助氏の長男で元第一銀行頭取佐々木謙一郎氏の兄に當つてゐるなどの關係から日本一羽の矢を立てられたものであらう。前後八年に亘り陸軍の經理を處理して來た總裁が氏の手腕より大いに期待されるものがある。また總裁金融界の御総に同金庫が國策の內容からいつて實業界の事情に通曉し、しかも相當に睨みの利く人物が必要であるため各方面に居つて候補に上つた所謂元諸問官小笠原相氏に落ち着くことになつた。小笠原氏はいふまでもなく住友系下の各關係業を多年に亘つて培つて來た人で謂ゆる財界の［illegible］合の如何に國民の消費生活に浸入りつつあるかを如實に示し生活物資の配給機構の整備が進むに徹底されてゐる所でもあり比の點期待されるものであるが、六十八歲の老齡ながら無理な仕事でもの見方が公平であり統て新しい同金庫の使命を十分達成して行くものと思はれる

主要債券の利廻
勸銀調査課の調べ

日本勸業銀行調査課の調査に依る本年二月中に於ける主要債券及株式利廻りを見ると主要債券は五十四種の債券利廻りは年利四分二厘七毛八糸で前月に比べ微一糸減少、前年同月に比し五糸の減少を示した、國債は前月及前年同月に比べ［illegible］ると

主要債券利廻

	國債	地方債	勸業債	社債	平均
十七年二月	[illegible]	[illegible]	[illegible]	[illegible]	[illegible]
前月	[illegible]	[illegible]	[illegible]	[illegible]	[illegible]
前年同月	[illegible]	[illegible]	[illegible]	[illegible]	[illegible]

併して主要株式利廻り主要株式七十二種の株式利廻りは五分三厘八毛で前月に比べて保合前年同月に比べ四厘八毛を減少した、この波亂は大東亞戰の示す通り拂込金額の增加、相場の上昇に依る利廻の低下傾に基くものと見られる

主要株式利廻

	拂込金額	相場	配當率	利廻	指數
十七年二月	[illegible]	[illegible]	[illegible]	[illegible]	[illegible]
前月	[illegible]	[illegible]	[illegible]	[illegible]	[illegible]
前年同月	[illegible]	[illegible]	[illegible]	[illegible]	[illegible]

備考 指數は大正三年七月一日の利廻を基準とす相場は月中の平均相場に依る利廻は各株式の利廻を平均したものである

對香港との郵便業務を開始

【東京電話】香港と內地との間の郵便業務の開始については豫て遞信當局で考慮中であつたがいよいよ二十五日から實施された、これによる郵便物に限られ經度の信書以外の小包及び物品［illegible］の取扱は二十五日から實施されるもので、月一日から五錢、寄附は二銭である、なほ小包や書留などは取扱ひ得べき時期の業務の整備につれて逐次取扱はれる予定である

特用作物獎勵計畫
來月二日州、廳係官が協議

總督府農商局では昭和十七年度に於ける特殊作物に關する獎勵計畫を具びて國庫補助並に獎勵計畫に就き各州廳（澎湖廳を除く）の係官を招集し臺北市公會堂で四月二日午前十時より打合會を開く、昭和十六年中の特殊作物の實績は次の通りである

黃麻 は前年十五年中三匹の暴風雨被害により種子不足を來したにも拘らず作柄は良好であつた

苧麻 は官民一致の努力が實を結び豫定計畫通りの實績を擧げた

亞麻 は官府の獎勵初年目であり然かも栽培期が天候不良なるも割で豫期以上として良好

蓖麻 は十六年生產のものは作付減したるも十六年植付の分は生產費に増加作物を推進し、特に滿洲の新興地に於ける［illegible］目下取收中で前年に比し著しく良好である

棉 栽植以來三年目に當る、十六年に於て收穫も稍增加も過去の失敗の經驗が物を云つて成績的向上を見且つ總督府當局の獎勵援助が理解された結果、前稿に比し增加しないが收量は極めて記錄を示し從來の生產高の約倍額に達した

食糧課扱の品目
弱小組合整理統合

次ぎの品目大體に決定されて居るがその他業務等並に其の移轉

一、小麥、大麥其の他業務並に其の粉類
一、甘藷、切干、キャッサバ、キャッサバルート
一、大豆、小豆、其の他雜穀
一、落花生、胡麻
一、澱粉類
一、麵類
一、味噌、醬油、味の素
一、食用油脂
一、鹽、鹽漬食料品

一、菓子 部分以上原料品目でれ等の加工品に就いては、一方秋田、山形、咬合、商井兩縣の農業總合事業支部の販賣部その製品を統合しての組合に移り入ふ、配給等につき主として販賣を行ひ主要商品としての價格の統制の點には配給消費に重點を置くものと考へ當局では既に［illegible］

［illegible］組合、等統合して系統的な事業目的の協力組合を組織、統制に協力させしめる方針をとる模樣である

滿洲で增產
推進隊員六百名

【東京電話】皇軍の戰果に呼應して今年こそは大增產の完遂へと滿の食糧增產隊は早くも活況を呈して來たが農林省では十七年度食糧增產報國推進隊の口火を切つて推進隊の大量派遣計畫を決定、滿州を急いでゐる、即ち農業報國聯盟では直營訓練所を改築臨時工事江東武驛に新設して全國農業學校生徒と土佐六百名を選拔、農業と獨立の豫從及び訓練を經て四月より十一月までの約七ヶ月間に亘り水田及び畑各二百町步を耕作して米や赤い大豆、麥類の增產に［illegible］

新竹春工場成績

新竹春工場の［illegible］春季工場は二十三日午後八時今期事業を終了した、產繭高七萬一千二百九十三斤五十斤歩留十一・三三％

臺灣山林會

社團法人臺灣山林會では二十七日午後三時から臺北市公會堂において第十回通常總會を開催する

臺灣パイン
聯合會を創設

本島のパイン罐詰業は支那事變、東亞共榮圈の安定と、南方への罐詰需要に逆續の計劃として府總務局長を組長とする臺灣パイン同業組合聯合會が創設されるに至り、其の創立委員會が次の順序で二十六日午前十時より臺北市公會堂に開催される。本島のパイン產業に於て南方圏の確保に伴ひ愈々その重要性を增加しつつある折柄、同聯合會の新設は業界の將來に多大の期待を集めてゐる

一、創立總會經過報告、議長推擧、創立委員出席報告、議長挨拶、議事（一）定款の議定に關する件（二）役員の選任に關する件（三）設立費用及び經費賦課徵收方法の議定に關する件（四）創立費及其の償却方法の承認に關する件、來賓祝辭、閉會

商況（廿五日）

東京短期後場

	寄	引	高	安
東新	一三一	一一五	一一五	〇九
郵船	一〇六〇	五四	一〇六〇	四八
同新	九〇六	〇四	〇六八	九九
鐘紡	一五四八	〇八	〇六	四七
鐘新	九九三	五〇	五〇	〇七
帝人新	九二五	九三	九四	九一
大新	七一八	一八	一八	一一
商船	七三七	一五	一七	二五
昭石	七八一	八〇	八一	八〇

	寄	中寄	引
滿鐵	一一一	七〇	七〇
工業	一一五	一四	一四
北炭	七五〇	四六	四七
洋レ新	七二〇	一〇	一一
日立	五三九	二八	二八
小倉新	四〇三	一一	一一
日魯	七三九	三八	三八
水產新	四五三	五四	五四
日產新	七八六	八二	八二
日糖新	六〇八	〇八	〇八
日石新	六〇三	〇二	〇三
滿業	五八一	八一	八一

東京短期日步

東新	二五錢	大新 一四錢
鐘新	一〇錢	滿業 一〇錢

東京銀行貸株

日銀	五二、五	新 三八、五
金一	九、六	新 八、八
臺銀	一一五、三	新 一一八、四
正金	一二〇、三	新 二、八
勸銀	九一、四	新 二七、二

東京國債賣物

甲五	一〇七、〇	一〇六、七〇
四	一〇二、九〇	一〇二、八五
二十三年	九八、九〇	九八、八〇

變壓器 專門
屋外用 三相 二〇一、萬K.V.A迄
屋內用 三相 三萬K.V.A迄
迅速製作 建物改造
型錄進呈
東京市 東京變壓器株式會社

地政學
三月號 定價五十錢 送料五錢 二十日發賣
一、歴史上より見たる滿洲移民問題……有高巖
一、アラスカの地政學的考察並に作用（二）……江口一郎
一、地政學より觀たるシンガポール……飯本信之
一、地政學的に見たる日本民族の陣大海洋南面的性格……岩田孝三
一、國防地政學の基本概念……江澤讓爾
一、東亞聯盟の地政學的構造……田中直吉
一、異民族統治と宗教……內藤智秀
時事問題 地政學・地方研究
日本地政學協會 東京市神田區 振替東京一七九八〇

東京ド火災
火災 海上 運送 航空 自動車 傷害 信用 盜難 硝子 機械
東京ド火災保險株式會社

心臟 胸、胃の強化に
特種動物ホルモン 精膽藥
心臟の病で苦しむ人
肋膜や肺のよくない人
胃弱で食慾の進まぬ人
ね汗で夜分ね苦しい人
心臟脚氣で苦しむ人
動悸や息切れ、ね汗や熱を鎮め、芯から健康體に！
朝一粒 夕一粒
「救心」は、ホルモン動物の藥成分である、麝香、犀角、熊膽、牛黃、眞珠外數種の精髓を配伍した「救心」は、內臟への同化が早く、綜合作用で病因から手當し、血行と抗病ホルモンを增して健康に導くので評判です
救心
製造元 救心本舗 東京市荒川區尾久町八丁堀三丁目 振替東京一〇一番・九〇四番 電話東京七二大番
定價は一週分二圓 二週分三圓五十錢 三週分五圓で藥店デパートにあり 手に入らぬ時はハガキで本舗へ

三菱避雷器
AD—2088
LV型 3,300V
東京・丸ノ內
三菱電機株式會社・三菱商事株式會社

血液を淨化する
排毒力の強い ベルツ丸
病毒と體毒に
梅毒の治療に評判の高い、內服藥ベルツ丸は梅毒を溶解し、血液や淋巴液を淨化して體內の病毒を大小便と共に體外へ排泄する力強い驅梅藥であります。從つて初期梅毒の治療には勿論、既に二期三期と進行した舊身梅毒によく適應しますから、今迄色々手當したが仲々根拔けにならない方或は病毒が進行しない內一日も早くベルツ丸を服用され、無毒健體になられる樣お奬め致します。
（適應症）梅毒、痔毒、胎毒、梅毒性濕疹、淋毒、リウマチス、痔疾、骨膜炎、潰瘍、皮膚病、黴毒、慢性梅毒性皮膚病
定價は二十日分三圓、三十五日分五圓、七十五日分十圓、徳用二十一日分三十圓、送料內地十五錢、其他四十五錢。
全國有名藥店にあります。
本舖 東京市日本橋區本町三丁目 鈴木日本製藥社 振替東京八〇番・九〇番 電話東京一〇五番

MARUZEN
ロンド輪轉謄寫機 自動送紙式七號型
手元で簡單に原紙が着け、誰にも綺麗な印刷物が作れる機械。一枚の用紙は勿論ハガキ、カードの類まで大小自在で、一分間に60—100枚の印刷が出來ます。
マルゼンタイムレコーダー
●電氣捲き式●
電燈線に直ぐ繋げ其日から使へる優秀機。電壓やサイクル等の變動にも何の障害がなく8日間位の停電にも優に耐へて働く。而も自動時報裝置を備へサイレンや電鈴の定時報知も出來ます。
國產の新鋭機 マルゼン計算機
詳細型錄呈上
臺北市本町 丸善株式會社
東京日本橋・大阪東區博勞町・神戶榮町・京都錦町

天皇陛下 陸軍航空士官學校に行幸仰出さる

廿七日・卒業式に御親臨

【東京發同盟】畏くも天皇陛下には戰捷第一里、陸軍の赫々たる大東亞戰下来る二十七日埼玉縣豐岡町の陸軍航空士官學校第五十五期學生卒業式に行幸あらせらるる旨二十五日仰せ出された、この日畏くも陛下には蓮沼侍從武官長以下を從へさせられ、午前八時五十五分宮城御出門、同九時十五分宮廷列車にて原宿驛御發車、同十一時五分武藏高萩驛御着、同校に御着、[illegible]前に御親閲あらせ三十分にわたつて天覽あらせられ移つて陸軍航空士官學校へ行幸、御巡覽の後學生の御前講演を御聽取、卒業式に臨御遊ばされ式終了後午後二時同校御出門、同二時二十八分武藏高萩驛御發車、同四時十分原宿驛御着還御の御豫定と拜承する

皇后陛下 參列の全遺兒に御紋菓を御下賜

畏し・廣大無邊の御懿徳

【東京發同盟】皇后陛下におかせられては畏くも昨春の第三回遺兒の日にも參列の全遺兒に御紋菓を御下賜あらせられたが来る二十八、九兩日擧行される本年度の第四回遺兒靖國神社參拜に際しても同様

御紋菓を御下賜あらせられる旨二十五日御沙汰あらせられた、右紋菓は御沙汰を拜した恩賜財團軍人援護會では二十七日午後一時から市山會館で開かれる遺兒代表小野寺靖君（仙臺）に傳達されることになつた、右につき小泉厚相は謹んで左の如く語つた

畏くも皇后陛下におかせられましては常に軍人援護のことに深く御心を注がせられ御優渥なる御仁慈の數々を賜つて居りますことは洵に恐懼感激の外はありません、この度靖國神社に合祀の軍人遺族のため本月二十八、二十九の兩日全國五千餘名の遺兒を靖國神社に參拜せしめることと致しましたところ畏くも皇后陛下には思召しを以てこれ等遺兒に御物下賜の御沙汰を拜しました、御慈愛の廣大無邊なることは只管恐懼感激に堪へず深く銘記せしむると共に靖國神社參拜に先立ち明後二十七日遺兒式に於て式を擧げて傳達致しまするところを十分傳へた上親しく御趣旨の存するところを遺兒に傳へ、この光榮に浴する遺兒は勿論遺族一同も益々感激して軍人援護に挺身する決意を新たにし、一層奉公の誠を盡し、皇恩の萬分の一に應へ奉りたいと存じます

晴れの式典次第決る

【東京發同盟】靖國の社頭に遊ぶ父と語らふ「第四回遺兒集團參拜」はいよいよ来る二十八、九兩日に迫り二十五日に畏くも皇后陛下より御紋菓御下賜の御沙汰を拜し參列の全遺兒はこの光榮に胸ふくらませ北から南から續々上京して来るが靖國の日の前日二十七日に市山會館で式典を擧行される御紋菓の傳達式が午前十時から恩賜財團軍人援護會で擧行され二十五日發表された、皇后陛下御下賜の御紋菓の傳達式は午後一時から擧行、小泉厚相が一同に御紋菓を傳達した上、遺兒代表小野寺靖君（仙臺市五橋國民學校六年生）に御下賜、遺兒が御禮を述べる[illegible]となつてゐる

遺兒を代表して岩手縣[illegible]君（東京市北多摩國民學校六年生）が御禮を述べ[illegible]

志願兵志願者銓衡

新竹州　十日から三箇所で

【新竹電話】新竹州に於ける志願兵志願者の銓衡は四月十日午前九時から左記の通り行はれることに決定した

四月十日午前九時　桃園街（桃園郡）
十一日午前九時　新竹市（新竹市）
十二日午前九時　竹東街（竹東郡）

留學廈門警察官ら近く離臺

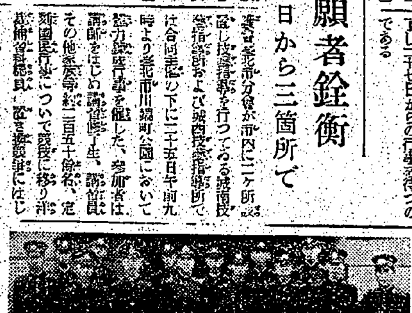

皇民奉公の歌指導

きのふ・臺中市で公開實施

【臺中電話】皇民奉公會臺中州支部では臺中市に於ける皇民奉公の歌の指導を二十五日午後一時から明治國民學校講堂に於て[illegible]

南支

臺北州民選州議補缺選擧は五月一日

總督

新店南國民校に校舍を寄贈

目を失つた海鷲二機

戰友愛に奇蹟生還

二度まで自爆覺悟し乍ら

【東京發同盟】〇〇基地にて二十五日淵山海軍報道班員發——目を失つた海鷲二機が互ひに自爆を覺悟しながら相手を氣づかふ一心で飛び續け、遂に〇〇淵の基地に辿りついた戰友愛の奇蹟生還記

豪州西北ブルームの敵飛行場を急襲した海軍〇〇機隊の〇〇一飛曹は、敵機擊墜を血祭に擧げたが、

敵機　銃撃のために已れもまた敵機の風防の眞中を射ち拔かれてしまつた、硝子片は更に同一飛曹の目に刺さつてはね返り、同一飛曹の右眼をかすめて流れる血潮、破れた風防から吹き込む猛烈な風はまつかりその視野を奪つてしまつたのである、自爆をして果てるのは易いことだが[illegible]

難航　を重ねて無事に〇〇

基地　に着きたいと自分の不自由さも忘れてしまつて飛び續けた、互ひに一機だつたら氣の長くない日本人ですから自爆してしまつてゐたことでしょうと語つた

宮城二重橋前で

あす・行幸鹵簿奉拜

遺兒・感激の對面前にこの光榮

【東京發同盟】靖國の遺兒五千五十九名が懐しの父との感激の對面の前日二十七日、厚生省並に軍人援護會の配慮により三重橋前に於て天皇陛下行幸の鹵簿を奉拜し奉るの光榮に浴することになつた、最初の豫定では二十七日は全遺兒が午前八時に宮城二重橋前に集合、宮城遙拜の後、武德殿に充てられた宿山歡迎式に出席することになつてゐたが、當日は二十五日宮内省から發表された天皇陛下の航空士官學校行幸の日に當り畏くも天皇陛下にはこの日午前八時五十五分宮城御出門遊ばされることとなり、こ

の光榮に軍人援護會では豫定を變更し、午前八時二重橋前に集合、二重橋寄りに右から軍人援護會長以下全役職員が整列、遺兒は縣別部隊を先頭に三千五名が東から西に、楠公銅像近くまで各地八列縱隊に各府縣旗を掲げて八時半整列を終り第一鹵簿先驅の池田[illegible]

指揮　で遺族を捧げ[illegible]

看護助手鍊成日誌（下）

皇民の輿望双肩に

心は早くも現地に飛ぶ

△二十二日　陸軍病院見學なので今朝は緊張かにはしやいでゐた、私は衛生兵さんのお案内で多忙な八時二臺のトラックに分乘臺北陸軍

病院　に向ふ、何だか眼が潤み勝にゆられながら語り合ひ、並木の間をぬつて風を切りつつ走るトラックの上で[illegible]

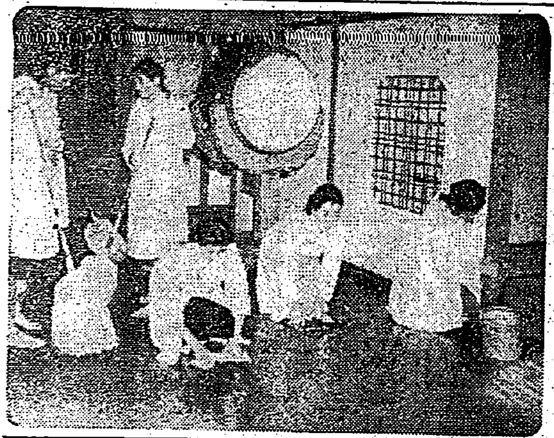

敵飛行場奇襲占領

空の歩兵・パレンバン奮戰記

土產品の包裝に

學徒ら勞力奉仕

給料全額を恤兵獻金

麗し・入營兵の善行

花蓮港陸軍兵事部近く開廳

山本皇奉事務總長東部地方へ出張

臺灣總督府官報
四月から本社で發賣
臺灣日日新報社

朝日海上火災
大阪北濱
取締役會長　岡崎忠雄
取締役社長　坂井常雄

ラジオ

祭式講習會

大東亞戰下ノ防空心得
◇敵ノゲリラ戰ニ備ヘヨ
一、二階以上ハ常ニ必ズ遮光致シマセウ
二、屋外燈ハ十一時以後必ズ消燈致シマセウ
三、就寢ノ時ニハ必ズ消燈致シマセウ
◇歩調合セテ防空完璧◇
高砂化學工業株式會社

齒痛に頭痛はガオガンに限る

第五期決算公告
昭和十六年十二月三十一日現在
臺灣茶業株式會社

皮膚科　花柳病科　泌尿器科
吳皮梅科醫院
臺北市太平町三ノ九

齒科
澁谷齒科醫院
臺北市新起町一ノ二

高雄春競馬
參月二十八日（土）二十九日（日）
高雄驛よりバスの便あり
主催　高雄州畜產會

四月十日開講
日進　統一受驗科
日進英語學校

會葬御禮　土居哲夫　親戚一同

會葬御禮　鈴木詩作

第參回決算報告
昭和十七年二月二十八日現在
丸菱商店

映畫・演藝
第一世界館　芳乃館　大世界館　第二世界館　榮座

求貸家　賣家　借家　優良　荷馬　讓事　理髮　女子　女中　看護　タイピスト　見習　素人　寫眞　理髮　南進　生徒　夜學　興亞　女中　婦人

轉作奬勵金を交付 三大農作物の増産計畫

新竹州で

【新竹電話】新竹州では三大農作物の米、甘藷、甘蔗の立體的増産を圖る爲め州下の作付面積を擴大すべく懸命な努力を續けて山手、甘藷、甘蔗は二倍増までの増産を圖つてゐるが現在州下の水稻耕地は十五萬甲歩で作付面積はその半數を占め殘りが甘藷、甘蔗其他の耕地であつて甘藷の栽培者は水田又は畑地にも栽培するので州當局では其作付地を擴める第一手段として州下の不要不急の茶園、香水茅地及び柑橘畑を整理、その跡に甘藷、甘蔗を栽培する計畫を樹立した、初年度は先づ三千六百餘甲歩の轉作をなす豫定で茶園甲當り百圓、香水茅地五十圓、柑橘畑二百圓の轉作奬勵金を交付すると言ふ農業界に注目されてゐる

優秀な臺中消防組

友田署長表彰された喜びを語る

【臺中電話】今回大日本消防協會より優良消防組として表彰された臺中消防組では目下關係方面に報告中であるが、右喜びを友田署長は語る

歴代の署長の指導宜しきと消防組長以下組員の熱と力とに依り組員全員の多數が連絡協調よく一致してゐる點は勿論と信ずる、消防組の如何に機具の完備してゐるだけでも物足りないのでありまして六臺のポンプを持つてゐるが、毎月一日には必ずポンプ操法その他の訓練をなし、火災其他の場合にはよく出動し協力してよく十萬市民の信頼を受け、精進努力してゐる

羅東郡下銃後後援會結成

【羅東電話】羅東郡では郡下銃後後援會を各街庄單位に組織する事に決定、廿九日午前十時三星公會堂、同日午後二時冬山庄會議室、三十日午前十時羅東公會堂、卅一日午前十時五結庄公會堂に於て夫々結成式を盛大に擧行する

″産組″職員

實務競技終る

【嘉義電話】臺南州產業組合聯合會主催の産業組合職員の實務競技會は二十三日午前九時から嘉義公會堂にて開催された、參加者五十餘名で上野、藤本兩講師、本田主事

故津田伍長

廿七日十六街葬

【斗六電話】南支方面の戰線で戰死を遂げた斗六出身陸軍伍長津田友吉氏の街葬は來る二十七日午後三時斗六國民學校講堂に於て執行する

婦德を涵養

宜蘭″女青″訓練

【宜蘭電話】皇民奉公會宜蘭支會では大東亞戰爭下に於ける女子青年の婦德の涵養と錬成を圖るとともに婦人勞務報國の鍛錬を行ひ家庭生活刷新と本島婦人の推進に資すべく中堅女子青年に第二次第三次

苧麻栽培の祕訣

大政翼贊會″さあ蒔け苧麻″運動

【東京電話】飛行機、艦艇の魚網用として苧麻を栽培しようと先に香取郡の苧麻栽培地を見に行つた事が、苧麻の栽培法は次の通りである

一、どんな場所がよいか……なるべく日照り時間の長い陽當りよい無風の地が最も宜しい、過度の乾燥地だつたら時々灌水する必要があり濕地の場合には十分排水しないと發育せぬ

二、何時頃蒔いたら良いか……氣溫攝氏約十五度乃至十七度位の氣候が蒔き時である

三、蒔き方……土地を深く耕やし特に種子を入れる附近は深さ一尺位、畦幅一尺五寸位の穴を掘り堆肥又は落葉、芥類の腐物を入れその上に草木灰等を入れ出來れば人糞尿を加へて乾かし地を耕したら畦の間四尺乃至五尺として株の間二尺乃至三尺五寸として一箇所に一、二粒宛種子を入れ柔らかい土で五分位被つて置くと二週間位で發芽する

四、發芽後の手入れ……發芽後は發育良好のものだけ一本立として他は一坪に一、二本とするが適當である、成長するに從ひ七八尺位になるまでは雜草や蟲に特に注意が肝要である

五、追肥の仕方……苗が一、二尺になつたら根本から二尺離して薄い人糞、尿や堆肥等を根本の周圍に施しこれを一週間位に一、二回やれば十分である、但し直接根にかけないやうな注意が必要

志願者の選拔試驗

臺南州の日時、場所決る

【臺南電話】陸軍特別志願兵に應つた志願者に對する臺南州の選拔試驗は來る四月六日午前八時より州下各郡市一齊に施行される、學科試驗並に口頭試驗は十日より十五日まで毎日午前八時より新營、新豐、新化、曾文、北門、新營の一市五郡は臺南市南門國民學校、嘉義市郡、斗六、虎尾、東石、北港は嘉義市東國民學校においてそれぞれ實施されることとなつた、尚各市郡の學科試驗場は左の通り決定をみた

臺南市	（南國民學校）
新豐	（花園國民學校）
新化	（公會堂）
曾文	（麻豆北國民學校）
北門	（佳里國民學校）
新營	（公會堂）
斗六	（斗六西國民學校）
虎尾	（郡役所）
北港	（北港南國民學校）
東石	（朴子東國民學校）
嘉義郡	（大林南國民學校）
嘉義市	（東門國民學校）

紙芝居の活用へ

嘉義郡皇奉運動に拍車

【嘉義電話】嘉義郡では紙芝居を通して島民の時局認識を深からしめ皇民奉公運動に一層の拍車をかける事になり紙芝居に關する諸會を屢次に亙り開催、これが普及に努めた結果現在では總ての先生、國語講習所の先生等らが紙芝居を上演出來るやうになり部民からも相當歡迎され喜ばれつゝあるので、郡當局では更に普及を期するため新年度において種々の計畫を樹て特に奉公班の常會などにこれを利用する等、多大の成果を期待されてゐる

廢品回收で

宜蘭校兒獻金

【宜蘭電話】宜蘭市宜蘭國民學校六年に在學中の馬野壽長君外九名は本町五十八班の子供隣組として學校が休暇に入ると直ちに廢品回收に努めその賣却代金十圓十錢を廿五日市兵事係を訪れ陸軍國防兵金に獻金した

臨時防空訓練

【高雄電話】國土防衞の完璧を期して高雄州では二十六日州下一圓に亘り臨時防空訓練を實施する

慰問演藝會

宜蘭で盛況

【宜蘭電話】臺北州聯合青年團主催の皇軍慰問演藝會は廿四日午後一時より宜蘭市公會堂に開催された、多家主事の挨拶があつて開會、市三郡各青年團男女團員は合

多收競作

褒賞授與

【羅東電話】羅東郡では水稻、甘藷及び小麥等多收競作會褒賞授與式は三十一日午後二時から羅東公會堂にて盛大に擧行する事になつた

高砂族獻金

銃後の赤誠披瀝

【竹東電話】竹東郡高砂族の銃後の熱意は燃ゆるが如き赤誠は時局の進展と共に日を逐つて熾烈化しつゝ

企業許可申請

適否調査

【高雄電話】高雄州では企業許可令に基く業者の申請に適正であるか否かの調査に就き二十三、四の兩日に亘り管下の一齊調査を實施した

新竹の茶摘み始る

【新竹電話】新竹州下本年春茶は天候の好調と農民の合理的な施肥で一般に生育も良好なので早くも北埔あたりでは四月十日頃から摘採を開始する、新茶が出廻るのは竹東地方で本年は前年より早く、昨年の比して一週間早いとみられ

看護婦募集

嘉義陸軍病院

【嘉義電話】嘉義陸軍病院では看護婦及び見習看護婦を募集するが志望者は原籍市役所又は郡役所に願出たいと同病院では希望して居り又採用者は何れも内地人に限る

産米改善の褒賞授與式

【新竹電話】新竹州では産米改善の褒賞授與式を來る四月一日午後一時から開催、昭和十七年一期作本田と昭和十七年二期

馬匹飼養管理競技

【高雄電話】高雄市馬匹飼養者會では二十七日午前九時八、市内築町の同會馬場で馬匹飼養管理競技會に就て

増産へ田の草を取る隣組

【臺中電話】臺中州大屯郡南屯庄では臺中州の提唱に依り庄内女子青年團員及主婦を動員、竹田助役以下當局指導の下に各奉公班單位に總動員水田の除草作業を行つてゐるが、いま南屯庄平野の水田には年頃の本島人乙女が、一家の主婦が、早や夏を思はせる強い直射光を背に一ぱいに浴びて男にも劣らず草取りに勵んでゐる、赤くやけた腕、顏、それは鍬後增産に挺身する本島女性の頼母しくも力強い姿と言ふ…

（寫眞は一奉公班の除草）

″皇奉の歌″指導會

廿七日高雄高女校講堂で開く

【高雄電話】高雄州に於ける皇民奉公會の″皇民奉公の歌″指導會は二十七日午後一時より高雄高女講堂に開催、コロンビア專屬歌手佐々木章、飯原ひろ子兩氏が指導者に依り州下各市郡の女子青年團幹部、各國民學校教職員、奉公班幹部、市内女學校生徒約八百名が參加して講習を受ける事になつた、尚夜は七時半から入船町昭和館で同様の發表會を開催、坂口奉公會州支部長を始め市内各方面の名士有力者を始めとする一般希望者に對しては本社新竹支局及び高雄同盟通信社、中村屋樓上、奉公隊各幹部等で配付する

感謝の獻金

軍司令部（廿五日）

國防獻金 一六圓六〇錢臺北藥學專門學校一同、八二圓五五錢臺北市水道町國民學校教員一同、五五圓四〇錢臺北第一師範附屬國民學校職員一同、五〇圓臺北州知事（...）、三〇圓國防協會、五〇圓臺北市國防婦人會、二〇圓...

恤兵金 四五圓四五錢總督府官房科技手佐藤一同、二三〇圓臺北信用組合第一區奉公班一同、一四〇圓五〇錢臺北市第三區役所第十二保甲民、四五〇圓臺北州有志、二五〇圓三宅正...

恤兵寄贈品 籠同文一四四個、醫藥品一箱、慰問袋等

國防獻品 兜、鍋釜其の他リヤカー一臺臺北市大和町青木金次郎、鍋釜一枚臺北市榮町松尾進一

海軍武官府（廿五日）

國防獻金 北埔國民學校兒童一同二十五圓、竹東郡竹東國民學校職員二同十圓五十六錢、竹東郡芎林庄二十四圓、同長安國民學校一同十五圓十三錢、竹東郡北埔信用組合...

恤兵獻金 上公館三部落民一同四十八錢、竹東郡竹東庄宮崎文一同五十錢、北埔國民學校一同十三錢

獻品 臺北一女學校四年生二名國民學校兒童一同（慰問袋數十個）

新戰場を語る座談會

獨の奇襲艦へ總掛り

（四） どうなる今後のゲリラ戰

本社 獨伊艦隊の戰果、印度洋とかゲリラ戰略の出現、印度洋などについて先づ戰爭方面において山路中將から話をして下さい。

山路中將 その當時ドイツはまだ強力な海軍を保有してゐたのでイギリスは獨伊海上艦の全部の大艦隊を本國の周圍に集中する必要に迫られてゐた、然るに一面英國は印度、濠洲、新西蘭、その他より多數の陸兵を輸送しつゝ、會戰に、獨伊の潛水艦等を太平洋、印度洋等の連絡路の運航を極力妨害せんとした。

英は崩潰してゐたのだ

あの時ドイツ、イギリスの海軍の勢力、英國側の事況で他につい日本の外交官、軍人がもう少し良く觀察し十分知つてゐたならばイギリス帝國はあの時に崩潰してゐたと思ふ、私はセレベス海戰の大正六年の三月に佐世保を出て遠洋作戰、濠洲の海軍艦を撃沈し、ボルネオ、ザンダカンに勇戰間もなく前に命令が出て南洋の東南方面作戰に行くことになつた、當時のドイツの太平洋にあつた艦隊、

大正六年二月中旬印度洋に現はれたドイツの巡洋艦の戰果は次の通りでドイツの艦船撃沈總トン數十五萬九千三百七十九トン、ウオルフ號五八〇九トンを撃沈して、更にイギリスの艦船二隻のタンカー一隻を奪つた。

その當時我方の戰艦はシンガポールを根據地としてイギリスの艦隊に協力してゐた、船團の護衛を行ひ南洋艦隊司令官（小栗孝三郎大將）より命を受けてこれを捕獲せんとしたのであるが遂に敵を發見出來なかつた。

山路中將 當時印度洋に於けるドイツの艦船の數は…

本社 英海軍の實力は大體どういふ状況になつてゐるでせうか

獨無電機の優秀性

（つゞく）

愛の赤道 (21)

竹田敏彦

郡竹伸一畫

サンパギタの花（一）

「大塚さんも、今頃は、東京へ向いて、手足を伸ばしてゐるだらう」

禮木克二は、喫茶の煙草を吸ひ乍ら、ぽいとベンチの下へ投げると、思ひ出したやうに呟いた。

佐智子も、もうさつきから、何か物珍げに口を噤んだまま、ぼんやり手にした赤い一輪の花を、所在なさゝうに、指先に弄んでゐたが、一郎の名を聞くと、

「あら、まだそんなでせうかしら……さうね、まだ此月の二日でしたわれ」

急に弾んだ調子で言つた。薄墨の白い夜が、街燈の暗に溶けたアーク燈の明りに輝いて、涼しい風が美しく輝いた。

十月の中旬だつた。とは言つても、北緯六度——常夏の島、ヒリッピンのダバオの町には、冷たい秋の風は吹かない。だが少しばかり空間が短かくなつたのと、そのためミンダナオ島に僅かに、いはゆる雨季に入るのであるが、それでもここダバオの港都地方は、自然の良港に惠まれて、夜中にスコールが來るくらゐのものである。

今ちやうど宵の七時過ぎ——暗く涼れば寝々たる熱帶の夜の、誇き通るやうな大空に、無數の星が綺羅かな光を瞬くと、大洋をわたる涼しい風が、夜の木の葉にさざめき、町の人々は日中の暑熱と、終日の勞務から、甦つて、これから思ひ思ひに、賑かな南國の夜に遊ぶのである。

わけて、若い男女達にとつて、この夜こそ彼等の世界である。

町の繁華街サンペドロ街の賑わいは、その時刻から引き續いた散歩客の白い姿に埋ひ、その嬉しい人の流れは、決まつたやうに、この通りの外れにあるケソン、オスメニヤ兩公園の木蔭と芝生に吸ひこまれて行く——また所在ない宵の一ときを語らふ。

訪ねてくれてゐるかも知れんよ、あの船は上海までしか送つてくれないし、上海から日本船を待つて歸るんだから、十日はかゝるよ」

「さうね、まだ、二週間しか經つてゐませんのね。私何んだか、一と月も經つたやうに、思ひ違ひをしてゐましたわ」

佐智子は、自分の錯覺に氣付いて賑かな笑ひ聲を立てたが、あれから二週間の日が一と月以上にも長く思はれる一郎の去つたダバオの明夕が、これから幾月つゞくかと思ふと、その笑ひは、忽ち深いやうな、寂しさに襲はれるのであつた。

「すぐ歸つてくるとは言つたが、今日のやうな情勢では、奴さんの元氣な聲を聞くのも、いつのことかな」

克二には、妹の氣持を、慰むかのやうに言つて、自分も暫時に立つた姿を眺めながら、海の港辺を眼を注いだ。

そこには、二郎を記念すべき一本の草木があつた。

時を、佐智子とともに、ボルトンの宿を出て、夜の人出に交りながら、オスメニヤ公園の涼しい木蔭と、芝生の間を散歩して、さつきから噴泉の前の、靜かな木陰のベンチに休んでゐた。

そこは今でも二郎がゐれば、必ず三人で憩ひを共にするベンチで、前方の池には大噴水が夜空に光りに虹の如を吐き、滾々と溢れた水の面は、美しい夜空と白鷺の州聽舍を映して、噴水の小波に揺るがせ漂著を知らぬ椰子、合歡、アカシヤなどの黑々と繁つた間にマゴメラ、茉莉花、サンパギタなどの花が、鬱火の明りに紅い花をそのそかせて芳烈な匂ひを漂つてゐた。

蔭んだ芝生の上、白々と續く散步道、さては處々のベンチから流れる、談笑聲の囁かなさゞめきを越つて今しも園のケソン公園の音樂堂から、土曜日の夜の奏樂が流れてきた何處までも甘い音を運んで夜の氣分を、嗣に夜

第六拾參回決算公告（昭和十七年二月二十八日現在）

貸借對照表 臺灣肥料株式會社

右之通リ昭和十七年三月廿五日

債券へはまやへ 案内

債券と寶籤買と賣 臺北市本町三ノ一

ウエークロームシックス 入荷 フタバ寫眞器部

映畫出張映寫實費 十六ミリトーキー 臺北市京町二ノ四〇寫眞館

メガネ和田メガネ店 臺北市本町二ノ一五〇

メガネは專門の金光堂 臺北市榮町

ラジオ放送局指定品 明石町二ノ一 日之丸商會

ラジオ 東正部 京町一丁目

ラジオと特許 臺北州特許部

ラジオはビクター

ラジオはビクター

擴聲器はビクター

レコードはビクター

國民服は青柳洋服店へ 臺北市京町三丁目

京染 洗染時代に誇る京染店 臺北市

のせ京染店の京染と東京染

ドラミンは頭痛に 臺北市大和町

蟲研害蟲全滅劑 臺北市

特許商標 臺北市

冷藏庫特許製作 八木 臺北市兒玉町

シンガーミシン修理並に販賣 兒玉町

ミシン機械並に修理 臺北市

枕W型 シングル 大人 男女用各種 村井商行

ワイシャツ ネクタイ 村井商行

斷食療法 臺北市

金屬 臺北市

砂礫 臺北市

溫泉 臺北市

冷凍 臺北市

服地 臺北市

模型飛行機 臺北市

玉臺の御用は 臺北市

萬年筆は文化堂 臺北市

岡本久平 母危篤話ツケテヤル歸レ 佐藤

國民學校 音感教育用 和音笛 日本樂器會社

東寶 必死必戰貫け銃後

「白い壁畫」の謎をめぐつて若き科學者の獵奇と興趣！

妖しいまでに原始的な南の島、颱風吹きすさむさなかに己れの肉體を捧げる醫師の悶ひ

辛い壁 東寶映畫陽春の力作

原作・富澤有爲男 演出（婦人公論連載）千葉泰樹

入江たか子 花井蘭子 高田稔 月形龍之介

東寶直營國際館

進級・修了の坊ちやん嬢ちやん面白い實演を御覽下さい

吉本興業部…テイチクレコード專屬

泉詩郎・駒千代一行 歌謠劇團

定評ある名調子にのつて 新形式笑と涙と音樂のショウ

26日ヨリ 全館均一120セン 大世界

時局漫才 堤英二 堤美子

舞踊 常盤雪子 津守勝子

浪曲歌手 廣澤菊子

劇曲 明朗說歌浪漫 藤田カホル

ヒルー時ヨリ ヨル七時ヨリ

ジュジュクリーム 色白專用

巴ボイラー

暖房・水道衛生・淨化装置 設計施工請負

工場、鑛山、兵舍、寄宿舍、病院等の大小浴場、洗面所、湯呑所、消毒室其の他給湯用

燃料非常時に各種燃料を完全に燃燒せしめ給湯能力迅速なる最新溫水罐で、竪型、横型、貯湯式の各装置ありて多量の湯を使用するに好適

株式會社 巴商會 東京・神田區須田町二ノ一 支店 大阪市東區北久寶寺町

特約店 臺北市榮町 金森商會

（カタログ呈）

ビタミン VB2 複合體

特に慢性胃腸疾患に

消化吸收頗る良好の濃厚體にして衰弱せる胃腸に何等負擔を與へず効力を發揮す

食慾不振 慢性大腸炎 胃酸過多症 持續性下痢 結核・消耗 虛弱體質に

一〇〇錠 二・五〇 三〇〇錠 七・〇〇 ……

理研 製劑 理化學研究所

ビタス

總代理店 株式會社 玉置商店

一劑で

この綜合效果！

水産動物肝臓實質に貯有される強力なビタミンA・D ホルモン・造血素を天然のまゝ藥劑化に成功……一劑で從來の肝油劑・B2劑・肝臓劑の效果を發揮する しかも幼兒や重病人に服みよい甘美な乳衣錠である。

結核・貧血 ビタミンAの氣管支粘膜強化作用と肝臓造血因子＝ヘモゲーンの造血效果は虛弱體を改善し、抗病力を增强して結核體素質を恢復す

疲勞・衰弱 ビタミンB2・アミノ酸・有機性燐等による體内新陳代謝昂揚作用は疲勞を速かに恢復し、又病後等の衰弱を著しく快方に向ける效果あり

骨齒・弱視 ビタミンDとカルシウムの協力作用によつて骨齒の育成を助け、齲齒・骨病を防止する他ビタミンAは夜盲症や弱視に優れた效果あり

ビタミンA・D＋B2＋ホルモン＋造血素＝全肝臓天然劑

農林省水産試驗場創製 わかもと本舗販賣

エーデー
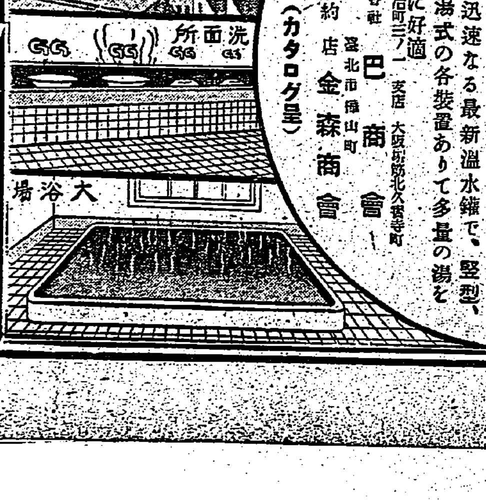
100錠 2圓30錢